第1回老人レクリエーションのつどい

広報しべつ

題字：上古多糠小学校六年　佐藤美由紀

サケのふるさと❷

標津町では、満65才以上のお年寄りが人口の8.8%（およそ六百四十人）をしめています。

健康・生きがい・生活費・家や家族・仕事・ボケなど解決しなければならない問題が山積しております。

今後ますます高令化が進む中老人問題は深刻な課題となりましょう。

〈主な内容〉

- 木の実の里・北方樹木園
- 標津町まちづくり大会'86
- まちの声・声・声
- まちの話題
- あなたの手で家庭菜園はいかが
- 木・林・森のはなし

昭和61年5月号 No.231

木の実の里・北方樹木園

実現に向けてご協力を

●実のなる木をご寄贈ください。
●5月30日に家族ぐるみで樹植に参加してください。

当地方は、厳しい気候風土であればこそ自生する北方系果樹（コクワ・山ブドウ・クルミ等実のなる木）の富庫でありますが、最近は、私達の視界からだんだん遠ざかり、触れる機会が少なくなってきました。

そこで、これら自生する樹木の他、当地方でも育成可能な実のなる木を、私達の身近な場所に植樹して、うるおいのある緑の空間を楽しみながら作り出していく事を目的として、木の実の里・北方樹木園を造成いたします。

将来的には、全町内に広げていく予定ですが、本年は標津市街の望ヶ丘公園に植樹いたします。

全体構想等の青写真は、現在策定中ですので、決定しだいお知らせすることにいたしますがとりあえず左記二点について皆様のご協力をお願いいたします。

▼実のなる木をご寄贈ください。
（苗木を購入しますが、庭等に不用になった実のなる樹木がございましたらご連絡をお待ちしております。
（連絡先＝保健課環境衛生係）

・五月三十日㈮に植樹を予定していますので、家族ぐるみで参加をお願いします。
（予定樹種）クルミ・スモモ・リンゴ・クワ・サクラ・サンナシ・ハスカップ・グミ・グスベリ・コクワ・ハマナス・マタタビ・ナナカマド・山ブドウ・ラズベリー（バライチゴ）等。

21世紀の森構想推進プロジェクトチーム

こんにちは、町長です。

一難去って又一難。行革施風に抗す!!

梢を渡る風もさわやかに、希望の心を駆り立てる季節が到来したが此の頃になると又、行政改革の波が押し寄せてくることであろう。

昨年は営林署の統廃合問題に悩まされたが、幸い町内各機関の協力による存置運動の結果、当局の理解を得、廃止という難をまぬがれることが出来た。しかし明年の全国十ヶ所を目標とする廃止旋風が今年の六、七月頃から又起きて来ることは間違いない。もし本町から営林署が無くなったとしたならば町全体の経済に大変な影響を及ぼすことになる。なんとしてもこれを阻止しなければならない。

又、更には国鉄標津線の廃止問題も二ヶ年の延期が決められたが、今年中には存廃何づれかの結論を出すことになるだろう。

標津簡易裁判所についても同様。静かであるが、統廃合問題が起きているのである。昨年第一の難かんを突破したものの、今年八月頃から又、この問題が起きてくることは必定である。

厳しい国の財政のなか、行政改革によって効率的行政制度を確立しようという国の方針は解らぬではない。しかし地域全体の均衡ある発展を図るという国の方針があるなかで、この行政改革は地域の過疎化に拍車をかけることになり都市集中型の行政をつくりあげることになると思う。

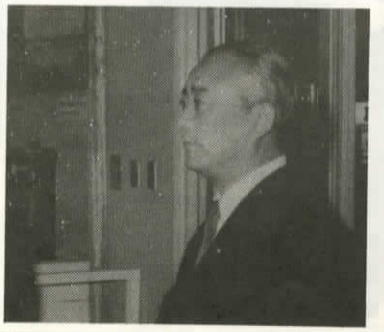

ここで発想を変え、これら地域に存在する行政機関を国による地域発展のための行政投資と考えてもらうことはできないだろうか。地域発展のために頭を悩ます者にとって、こんなうがった考えが出てくることも又止むを得ない仕儀なのだろうか。

まさに一難去って又一難の昨今である。

工藤(正好)さんちの翔太くん(60.5.16生)

字川北共栄町 ❷

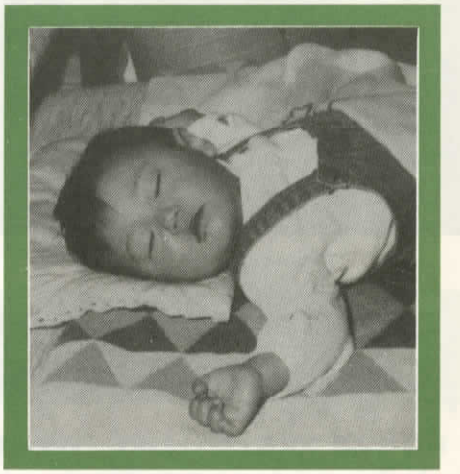

翔太くんは、もうすぐ満1歳です。今、体重は8キロ5百グラムです。母乳は9ヶ月でやめ、もう離乳食だけです。おとうさん、おかあさんといっしょに御飯をおいしそうに食べます。2、3日前には9歩あるいて10歩目で転んだんです。チャンネルボタンも押して遊ぶし、人差し指を鼻にあて、「くちゃいくちゃい」もできます。バイバイもできますよ。

今日は、お昼寝をしてました。どうです可愛いい寝顔でしょう。

標津町 まちづくり大会'86

5月28日㈬に

「まち」を良くするのも悪くするのも地域住民です。〝隣の人は、何をする人ぞ〟では町の発展はもとより、一人一人の成長も望めません。

今こそ、私達が何をしたら、子ども達に夢を与える町づくりが可能かを考える時です。

大会には、多くの町民が積極的に参加されるよう期待いたします。

と　き　五月二十八日㈬一時～
ところ　標津町中央公民館
内　容　東京標津会副会長
松実和裕氏講演ほか

まちの声・声・声

梅田一成さん
(竜雲寺)

❸

故郷の街「標津」

霊園を過ぎると…故郷(ふるさと)の街…があった。眼前に広がる真青な海、彼方にそびえる国後島、右に野付半島、左に羅臼の表示板真赤な太陽……すばらしい自然のコントラストに心酔、遠乗での疲れも、厭なことも一掃され爽かな気分に満たされる。まさに故郷の風景のやすらぎに安堵する。そこは「標津の街」であった。

お盆の灯篭流しが過ぎた頃から、標津浜に活況を呈する。生まれ故郷に戻った鮭の大群により、生産者を始め、受入れ側、処理する側、関連した全部がテンテコ舞い。そんな毎日が二ヶ月以上も続き、史上最高の豊漁で魚価の低落も量でカバーというすさまじい働きをする。特に遠浅の浜に釣天狗が続々と押しかけ、ぎっしりとスキ間がない程、竿が林立するのにぎわいに、異様な感じさえする。この釣場を広く一般の人に解放しては。育て、守る鮭から、町の産業PR、と外資導入源として働きかけを提案します。

町が企画している「サーモンパーク」構想の実現にも漁業関係者とよく話し合い、互いに利害を超えて、今の活況をフルに生かしきるよう、希ってやみません。

攻撃は最大の防御と言われます。監視を強化するのも方法ですが、町条例にて治安を維持し入魚料、駐車、貸テント等の釣大会の実施。生まれ故郷に戻る鮭の大群のように標津へ故郷標津へと押し寄せる。秋季に一年の興廃ここにあり。町民一致団結せよと叫びたい!!

(次のあなたは、梅田さんが選んだ標津の谷口秀文さんです。)

＊＊

まちの話題

柳沢巽さん ごくろうさまでした

標津町役場におよそ三十九年間勤められた柳沢巽さん（元教育長）が、四月七日付で勇退されました。

三十九年間のうち、教育長生活は二十七年と六ヶ月勤められ、標津町の教育の発展に尽くされた功績は、多大なものがあります。本当にご苦労さまでした。

なお、退職後は札幌の方へ転居され、しばらくはゆっくり静養されるそうです。

「体は札幌へ行きますが、心は標津に置いてゆきます。」とのことで、今後とも標津町をよろしくお願いします。

標津の（細見浩さん・長谷川雅章さん 藤本亮子さん（旧姓疋田））の絵が画集に！

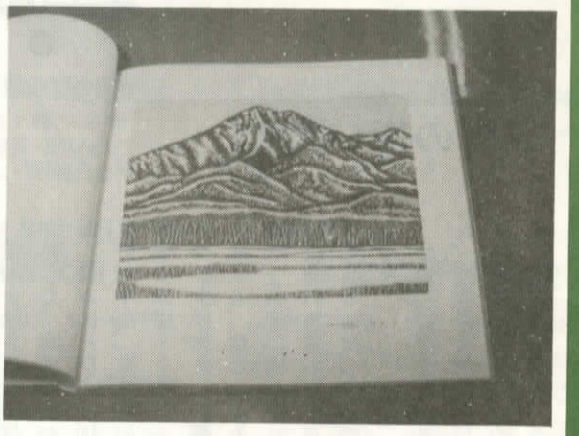

釧路新聞社で発刊している画集「道東の景勝」に、細見浩さん（川北小教頭）の版画と、長谷川雅章さん・藤本亮子さん（旧姓疋田）の油絵が掲載されております。

この画集は、道東在住あるいは道東の景勝を描いた著名な画家の作品が載っており、どれも見事なものばかりです。役場ロビー、中央・川北公民館に置いてあります。

春グマに用心

春には、山菜取りなどで山へ入る機会が多くなりますが、クマには充分気をつけましょう。

すでに標津では、三頭のクマが駆除されています。春のヒグマは、冬ごもりから目ざめたばかりで、子連れが多く、空腹をかかえて危険です。事故を未然に防ぐために次のことを心がけましょう。

一、〝ヒグマ〟の出没情報に注意すること。

二、単独行動をしないこと。

三、日の出前、日没後は山に入らないこと。

四、笛やラッパなど、大きな音の出るものを持ち歩くこと。

劇団員募集!!

～標津に演劇の灯を～

標津には、演劇サークルがありません。演ずることは自己表現です。子ども以外ならだれでも結構です。

標津町中央公民館横に建設されるホールの「こけら落とし」に私達の演劇を添えてみませんか。

申込みは岩原真理まで

（勤務先　二―二三六六

自　宅　二―二九六八）

標津町ゲートボール協会が設立

～初代会長に松下一さん～

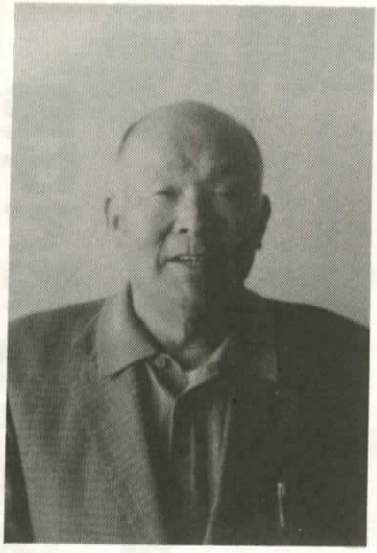

四月十六日、標津老人憩の家において「標津町ゲートボール協会」の設立総会が開催され、会長に松下一さんが選ばれました。

松下さんは「ゲートボールは老人の暇つぶしのゲームと考えられがちだが、若い年代にも教え、世代を超えたスポーツにしてゆきたい。

それには、各学校の校庭にゲートボールコートを造成してもらえるよう関係機関に強く働きかけたい。」とホープを語っていました。

なお、協会では会員を募集しておりますので、お申込み下さい。

（申込先）

古多糠ゲートクラブ（松下一）
すずらん会（猪狩春吉）
川北ゲートクラブ（森井豊四郎）
標津寿ゲートクラブ（岩田一盛）
北標津ゲートクラブ（伊藤登美男）
薫別ゲートクラブ（三船義雄）

標津町をよろしく

町と観光協会で作成した「鮭のふるさと標津町薫別川」の観光ポスターが、このほど出来上がりました。

このポスターには、薫別川に群れをなして遡上するサケの姿が配されサケの里を強く印象づけています。

なお、このポスターを希望する方は、町商工観光課まで来て下さい。

標津病院で避難訓練

「調理室から火災が発生」と想定して、三月二十六日に標津病院において避難訓練が行われました。

当日は、病院の自衛防災組織に基づいて、入院患者の避難訓練、消化訓練が、キビキビと行われました。

球場の雪よ早くとけろ！

標津町軟式野球連盟（黒田義雄会長・会員二百五十名）では七十名の会員達が四月十二日一時より、町営球場に融雪剤の散布を行いました。

今年は、例年になく雪が多く深いところは人の腰あたりまで残っていました。シーズンが待ち遠しい会員達は、融雪剤で顔を真黒にしながら、一日も早く雪よ融けろと、悪戦苦闘していました。

岡部弘太郎氏が（元建設部長）教育長に

柳沢元教育長の後任に、元建設部長の岡部弘太郎氏就任が決まりました。よろしくお願いいたします。

受けて安心 胃ガン・子宮ガン検診
～早期発見がキメ手～

町では「老人保健制度」に基づく保健事業のひとつとして胃ガン検診及び子宮ガン検診を実施します。(実施日・時間は日程表のとおりです。)

この検診は四十才以上の方は必らず検診を受けてもらうことになっています。(町では三十五才以上の人を対象)子宮ガン検診は三十才から受けることができます。しかし、総体的に見てみると胃ガン検診を受けなければならない四十才以上の方が対象者全体の十六%程度で、又子宮ガン検診については同様に十六%程度しか受けていないのが現状で、一度もガン検診を受けたことがない方が大半を占めております。受診者の伸び悩み、そして毎年受診する方が同じ人で固定化していることなど、標津町を含め全道的な問題となっています。まだ一度も受けていない方は、ぜひこの機会に検診を受けてください。

又、早期に発見したガンは、早期治療によって完全に治すことも可能です。そのためには、検診でとにかく早く見つけることが大前提です。

他の成人病にも同じことがいえますが、とくにガンは検診が大切です。年に一度はかならずガンの定期検診を受けてください。

昭和61年度 **胃ガン・子宮ガン集団検診日程表**

	子宮がん	胃がん
実施日	5月14日(水)～5月15日(木)（2日間）	5月27日(火)～5月30日(金)（4日間）
実施場所及び受付時間	14日 川北公民館 受付 午前(8.30～9.00) 午後(12.30～1.00) 15日 標津公民館 受付 午前(8.30～9.00) 午後(12.30～1.00)	27日 川北公民館 受付時間(6.00～8.30) 28日 忠類生活館 (6.00～6.30) 古多糠生活改善センター(8.00～8.30) 29日 標津公民館 (6.00～8.30) ＝検診車2台＝ 30日 茶志骨(住吉町)生活館 (6.00～6.30) 東茶志骨町内会館 (8.00～8.30)
対象年令	30才以上の女性	35才以上の男・女
検診料金	30才～69才まで 1,500円 70才以上 400円 (ただし、生活保護者は無料)	35才～69才まで 1,500円 70才以上 500円 (ただし、生活保護者は無料)
検診方法	都市型（終ったらそのまま帰れます。）	左と同じ
検診結果	後日、個人通知をします。	後日、個人通知をします。
申込期日	電話受付5月10日まで	電話受付5月24日まで

（当日受診される方は健康手帳を御持参願います。）

交通事故死ゼロの日 300日達成 500日・1000日に向けて

標津町の交通事故死ゼロの記録は、四月十九日で三百日を達成しました。

昨年一年間、町内で発生した人身事故は、発生十六件、死者二人、負傷者二十五人でここ数年横這状況にありますが、なお一層減少したいものです。また物損事故は百六十九件ありました。

昨年の九月から施行になったシートベルトの着用率も、五十%前後と低く、無免許、飲酒、速度超過（二十五㌔以上）の実態も、免許人口一〇〇〇人当り四十件と全道二百十九市区町村中ワースト十七位という下位であり、交通安全に対する意識はまだまだという感じです。

今後、さらに事故死ゼロの日が五百日、千日達成に向けて、皆さん一人ひとりが新たな気持ちで、交通安全について考えていきたいものです。

◎事故の特徴

(1)速度の出し過ぎによる単独事故
(2)若者の暴走運転
(3)ウッカリ、ボンヤリミス
(4)効外での追越しに伴う事故
(5)交差点での出合い頭

等ですが当町では特にスピードの出し過ぎ、若者の暴走による事故が多く、致死率・致傷率が非常に高くなっています。

頼りになります。
シートベルト

昭和61年交通安全標語

運転者向け
シートベルト車社会の身だしなみ

歩行者・自転車利用者向け
「気をつけて」朝のひと言忘れずに

こども向け
とび出しはめいわくいっぱい事故いっぱい

いかがですか あなたの健康

成人病シリーズ(その4)

「胃がん・子宮がんまず検診 元気に見えてもがん年令」

昭和五十九年の我国の死亡は七十四万人。そのうち、**がん**による死亡は十八万二千人を超え四年続いて死因の一位となりました。(標津町も昭和六十年の死因の一位は**がん**で、九名の方が亡くなりました。)

日本人に一番多いのは男女とも**胃がん**で、これは世界一位となっています。また**子宮がん**も先進国としては多いほうです。

伝染病は外から忍び込んだ泥棒のようなものですが、**がん**は家庭に道楽息子が出来たようなもので、大切な家庭をつぶしてしまいます。

自分の体をつくっている正常細胞が何らかの原因で突然**がん細胞**に変化することがあります。**がん細胞**は、成長の早いもの・遅いものの違いはあるものの、放っておくと、とめどなく大きくなります。また、**がん細胞**は血管やリンパ管の中に入りこみリンパ節や離れた臓器にも広がり、同じようなこぶをつくります。これが転移です。もとのこぶも、転移のこぶも、周囲の組織を破壊しその人を衰弱させ、ついには死に至らしめます。

●胃がん●

胃がんはまず胃壁の粘膜にできますが粘膜だけにとどまっているものを「**早期がん**」といいます。この早期がんのうちに発見して手術すれば、一〇〇%なおります。しかし粘膜を超えて筋肉層や漿膜に進み、さらに胃の外に転移すると治すことがむずかしくなります。

特に注意したいのは、なおる**早期がん**は、ほとんど自覚症状がないことです。従って、自分の健康は自分で守るために、自分では健康だと思っても三十五才になったら定期検診を受け、早期発見をすることが極めて大切になります。

役場では今年も五月二十七日から四日間**胃がん検診**を実施します。昨年より一人でも多くの方が受診されるよう、皆様の協力をお願い致します。

今年は初めての試みとして標津公民館で実施する分については、検診のバスが二台となります

●子宮がん●

検診の普及と、婦人の**がん**知識の向上により、年々減少傾向にあるのが、**子宮がん死亡**ですが、先進国の中では多い方です。

子宮がんのうち、体部にできるものを**体がん**、頸部にできるのを**頸がん**といいます。日本では圧倒的に**頸がん**が多くなっていますが、最近、**体がん**が増えつつあります。

頸がんがまだ粘膜にとどまっているのを○期といいます。粘膜から奥の組織に進んだらⅠ期子宮頸部を越えて周囲に拡がるとⅡ期、骨盤や膣の三分の二以上おかされるとⅢ期、外に転移するとⅣ期といいます。

○期やⅠ期のうちに治療すればほとんど治りますが、Ⅲ期、Ⅳ期と進むにつれて治りにくくなります。とくに注意したいのは、よく治る**早期がん**では、これと言う症状がないことです。

症状が出る前に、三十才を超えた女性の方は全員、**子宮がん検診**を受けて下さい。

役場で行っている**子宮がん**検診は、昨年秋より内容を「都市型」というものに変更しました。ですから、検診を受けたらそのまま帰宅することができます。

結果は後で郵便で通知されます。

検診では、**がん**でなく他の異常(筋腫やポリープなど)が多く発見されています。

どうぞ気軽に受診して下さい。

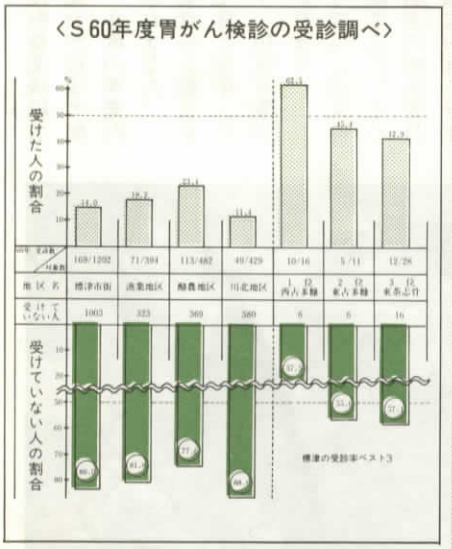

標津町では昨年402名の方が胃がん検診を受診しました。

黒い棒グラフを短くする様にがんばりましょう。平均して酪農を営んでいる人の受診率がよくなっています。

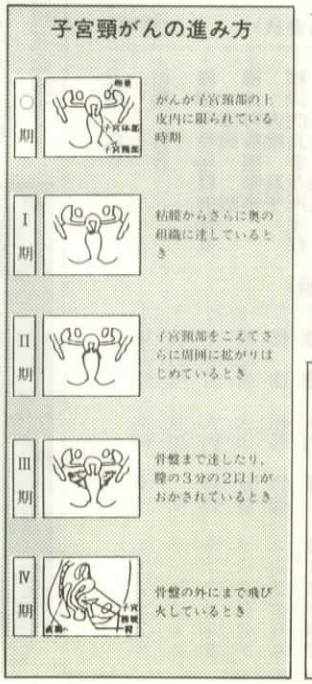

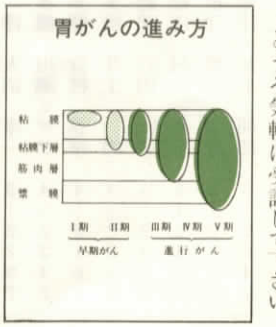

節税のはなし

マイホームと税金❶

固定資産税

マイホームを建てた場合、次の税金がかかります。固定資産税(町税)、不動産取得税(道税)です。尚、新築した住宅を登記すると、これらの税とは別に、不動産登録免許税がかかります。土地・建物の取得にかかわる税には、いろいろな軽減や課税標準の特例がありますので、順をおって説明いたします。

⊙固定資産税(税率は1.4%です。)

・新築した居住用住宅及び併用住宅で次に該当するものが3ヶ年間(昭和60年～昭和62年)税額が軽減されます。

(ア)専用住宅で40㎡以上165㎡以下のもの。軽減される額は、

・40㎡以上100㎡以下のもの

$$固定資産税額\times\frac{1}{2}$$

・100㎡を超え165㎡以下のもの

$$固定資産税額\times\frac{100}{総床面積}\times\frac{1}{2}$$

(イ)併用住宅で居住の用に供する部分が40㎡以上165㎡以下であるものについては居住用部分に限る。

・40㎡以上100㎡以下のもの

$$固定資産税\times\frac{居住部分の面積}{総床面積}\times\frac{1}{2}$$

・100㎡を超え165㎡以下のもの

$$固定資産税額\times\frac{100}{総床面積}\times\frac{1}{2}$$

・次に住宅用土地の軽減ですが住宅用地のうち200㎡までは、小規模住宅用地といい、税額にして$\frac{3}{4}$軽減され、更に残りの部分(住宅用宅地といいます。)については$\frac{1}{2}$軽減されます。例えば300㎡の住宅用地であれば、200㎡が小規模住宅用地で、残りの100㎡がその他の住宅用地となります。

嫁さんや～い。

標津町農業後継者対策推進協議会総会開かれる。

四月七日に標津町農業後継者対策推進協議会総会が役場で開かれ、昭和六十一年度の事業計画などが話し合われました。

計画では、農業青年と都会女性との交流が、九月と翌年一月に予定されており、花嫁対策が最重点とされております。

なお、町民の方で「この女性なら是非とも花嫁さんに」と心あたりの方は、別表の推進委員局員・地区相談員にお知らせ下さい。(役場農村花嫁担当)

標津町農業後継者対策推進協議会機構図

会長	小田桐四郎	(標津町長)
副会長	吉田　昇	(標津町農協組合長)
	五百木秀夫	(標津町農委会長)
	山口　利昭	(標津町助役)
顧問	菊池　十一	(標津町議会議長)

(局員)

- 事務局長 我妻 武志
- 事務局員 大西 義博
- 事務局次長 坂口 宣弘
- 事務局次長 石崎 上司
- 事務局長 高橋 恒雄

(推進委員)

- 標津町役場経済部長 福田 隆
- 標津町農協参事 原田 昭
- 標津改良普及所主任 大桃 良平
- 標津町農協青年部長 石井 英次
- 標津町今井和善 福田 中央公民館長

(監事)

- 大桃 良平
- 相馬 竹造

(地区相談員)

東浜町	木村 幸一	2－2472
住吉町	金田 明	2－2280
茶志骨	大西 勝頼	2－2915
茶志骨	大山 定雄	2－2927
標津	相馬 竹造	2－2206
標津	大沼 幸一	2－2297
古多糠	川瀬ミサヲ	4－2242
古多糠	竹村 春雄	4－2167
古多糠	井上 均	4－2315
北標津	行田 晋	5－2428
北標津	村上 正平	5－2431
北標津	響 幸江	5－2446
北標津	井上 朔郎	5－2647
川北	安達 護	5－2315
川北	素利 義春	5－2738
川北	韮沢百合子	5－2623

60.10.26～27に実施した農業青年と都会女性との交流

5月 町民カレンダー 1986

曜　日	一般廃棄物収集区域(祭日は休みです。)	不燃物収集日
月・木	新川上町・川上町・栄町・緑町・弥栄町	8日　22日
火・金	本町・鳩ヶ丘町・双葉町・桜木町・住吉町・東浜町	9日　23日
水・土	川北・伊茶仁・忠類・浜古多糠・薫別・崎無異・古多糠	7日　21日

町民憲章＝健康で働き楽しい家庭をつくりましょう。

5/10(土)	
11(日)	第14回赤胴争奪少年剣道大会 (9時・鳩ヶ丘体育館)
12(月)	
13(火)	乳幼児相談(10時・薫別集落センター) 健康相談(13時・崎無異会館)
14(水)	婦人科がん検診(川北公民館)
15(木)	(標津公民館)
16(金)	
17(土)	
18(日)	漁協組合長杯野球大会(グランド開き) (町営鳩ヶ丘球場、他) 第9回春季町民卓球大会(9時・総合体育館)
19(月)	乳幼児相談 健康相談(10時・古多糠生活改善センター)
20(火)	
21(水)	1歳6ヶ月児健診 (12時45分・役場相談室)
22(木)	健康相談(10時・川北公民館) 標津町だより 15時56分・ラジオ第1放送
23(金)	健康相談 妊婦相談(10時・役場相談室)
24(土)	ミニバレー講習会(19時・総合体育館)
25(日)	高松宮杯1・2部野球大会 (町営鳩ヶ丘球場、他)
26(月)	
27(火)	(川北公民館)
28(水)	町づくり大会'86 (13時・中央公民館)　(忠類生活館) (古多糠生活改善センター)
29(木)	胃ガン検診 (標津公民館)
30(金)	(茶志骨生活館) (東茶志骨町内会館)
31(土)	水泳指導者講習会 (18時30分・屋内プール)
6/1(日)	第4回管内小学生卓球大会 (9時・総合体育館) 桜まつり(望ヶ丘公園)
2(月)	健康相談(10時・忠類生活館)
3(火)	乳幼児相談(10時・標津公民館)
4(水)	乳幼児相談(10時・川北公民館)
5(木)	3歳児健診(13時・役場相談室)
6(金)	健康相談(10時・役場相談室)
7(土)	
8(日)	天皇杯野球大会(町営鳩ヶ丘球場)
9(月)	

うせ

消費者コーナー❶

うまい話に甘い罠
～悪質商法に注意しましょう～

気をつけましょうね
おじいちゃん、おばあちゃん

●海外商品先物取引

「必ずもうかる」と勧誘し、海外市場の大豆・砂糖・コーヒーなどの先物取引に引き込むもので、大切な老後の生活資金を失ってしまうという被害が増えています。

●開運商法

「無料で姓名判断をします」などと持ちかけ、不安になるような事を言って、高額な印鑑や壺、多宝塔を売りつける商法です。

●かたり商法

消防署の職員であるかのように振るまって消火品を売りつけたり大手の会社などの名前をつかってガス漏れ警報器などを取り付けていく商法です。

昭和61年度
北海道青年国際交流事業の実施について

北海道の青年を海外に派遣し、訪問国の青年との交歓・交流を行うと共に、産業、生活文化、社会参加の実情視察及び、日本と北海道の生活や文化の紹介等を通じて、青年相互の友好と理解を深め、国際協力の精神と行動力を涵養し、本道の国際化の進展に資するため次のとおり青年を募集します。

1. 派遣計画

訪問国等交流事業の概要は次のとおりとする。

事業名	派遣別	派遣国(地)	派遣人員	派遣期間	活動内容
北海道青年国際交流事業	カナダ・北米班	カナダ アルバータ州 アメリカ ワシントン、ボストン、ニューヨーク	30名 団長団3名 分団長2名 青年男女 25名	昭和61年 8月下旬～ 9月中旬 22日間	訪問国におけるコミュニティプログラムホームスティ（ホームビジット）プログラム等を通じて青年相互の交歓・交流を行うと共に、産業、生活文化、社会参加等の状況を視察し、国際理解を深める。
	中国班	中国 北京、ハルビン 瀋陽、上海	15名 団長団3名 青年男女 12名	昭和61年 9月中旬～ 10月上旬 15日間	
	東南アジア班	東南アジア タイ、インドネシア、マレーシア、フィリピン	15名 団長団3名 青年男女 12名	昭和62年 1月中旬～ 下旬 15日間	

2. 応募資格

(1) 北海道に居住している満20歳以上30歳までの青年男女
(2) 地域・職域等において社会的活動に参加している者
(3) 協調性に富み、団体行動に適応できる者
(4) 長期の海外研修・視察に耐えうる体力を有する者
(5) 中学校卒業程度の英語を解する者
(6) 国または地方公共団体の議会の議員でない者

3. 応募方法

昭和61年5月23日までに居住地の市町村長まで

(町民課住民活動係)

国民年金に関するお知らせ

第三号被保険者に該当する方へ

昭和六十一年四月一日からスタートされた、新年金法の改正に伴い、次に該当する方（第三号被保険者）は保険料を納める必要はありませんのでご注意ください。

一、あなたのご主人が厚生年金保険、共済組合に加入しており、あなたがご主人に扶養されているとき。

二、あなたのご主人が厚生年金保険第四種被保険者であり、あなたのご主人に扶養されているとき。

いづれかに該当するときは、第三号被保険者の届書を年金係へ提出して下さい。

手続きには、あなたのご主人の年金手帳、健康保険証（又は共済組合員証）、印かんを持参してください。

新年金制度の改正により60歳から65歳未満の方は国民年金に任意加入できます。

年金法の改正により、自営業者等で六十歳以上の人は六十五歳に達するまでの間は、国民年金に任意加入し、これにより、六十歳になって資格期間（二十五年）を満たしていない人で、あとわずかの期間があれば資格期間を満たすような人は、基礎年金に結びつくことができるようになります。また、六十歳までの間に保険料未納期間がある人は老齢年金が減額されますがこのような人も、任意加入して満額の老齢基礎年金に近づけることができます。

なお、申し出は役場年金係へ印かん持参のうえ申請して下さい。

おしらせ

あなたの手で家庭菜園はいかがですか

標津町では、野菜を作りたい方に町有地を無料で貸します。

休日のひととき、家族で土にまみれてみませんか。御希望の方は、下記まで御連絡下さい。

記

- ▶場所は清掃センター隣地です。
- ▶１区画80㎡（24坪）で、１人１区画とします。
- ▶畑おこしから収穫まで、すべて利用者が行います。
- ▶希望者順に畑を割りあてます。以前から使用している方も申込んで下さい。
- ▶申込みは、役場町民課まで。

春の清掃に協力を

長かった冬も終り家の回りの雪も融けて草木の芽も青さを増してきました。雪が消えて目につくのが、冬の間にたまったよごれです。各家庭でも春の大掃除の計画をたてていることと思います。例年春の一斉清掃日が決定した場合町内会隣組ぐるみで家の周囲道路、空地、排水路等の清掃に一人でも多くの参加と共に住みよい環境、明るい地域づくりに向けて積極的なご協力をお願いいたします。

標津町クリーン作戦

五月十一日・十月五日は全道一斉の「空き缶ゼロの日」です。

これに伴い近年道路や観光地等に多数の空き缶等が散乱し、美観を損ない、清掃事業に大きな影響を与えるなど散在性のごみの問題は早急に解決を要する社会的課題となっています。こうした現状を改善し、清潔で潤いある「クリーン標津町」をつくりあげていくためには〝空き缶〟〝空きびん〟〝紙くず〟の散乱防止に地域住民関係団体自らの手による運動の輪を広げ、清掃回収活動を拡充強化するため皆様のご協力を是非お願いいたします。

昭和61年度　安全関係各種免許試験日程

免許試験の区分			試験の実施月日及び時間	試験地	受験申請受付期間
学科試験	発破技士		昭和61年５月22日 午後１時30分～４時30分	札幌市	昭和61年４月21日～４月25日
	クレーン運転士		昭和61年７月31日 午前９時30分～12時	江別市・旭川市 室蘭市・釧路市 苫小牧市	昭和61年６月９日～６月13日
	移動式クレーン運転士	第１回	昭和61年７月31日 午前９時30分～12時	同上	同上
		第２回	昭和62年２月５日 午後１時30分～４時	札幌市・函館市 帯広市	昭和61年12月８日～12月12日
	一級ボイラー技士		昭和61年７月31日 午後１時～５時	労働基準監督署の所在する市（札幌市を除く）及び江別市・紋別市・江差町	昭和61年６月９日～６月13日
	二級ボイラー技士		昭和61年７月31日 午後１時～４時	同上	同上
	特別ボイラー溶接士		昭和61年10月９日 午後１時30分～４時	札幌市	昭和61年９月１日～９月５日
	普通ボイラー溶接士		昭和61年10月９日 午後１時30分～４時	同上	同上
	ボイラー整備士		昭和62年１月29日 午後１時30分～４時	札幌市・旭川市 釧路市	昭和61年11月17日～11月21日

※試験についての問い合せ先

１．釧路労働基準監督署　第２方面　安全係
釧路市柏木町２の12　☎０１５４（４２）９７１１

２．北海道労働基準局　安全課
札幌市中央区大通り西10丁目　第二合同庁舎
☎０１１（２３１）９６１１

らせ

臨時作業員の募集

役場建設課では、公営住宅の修繕作業員を募集いたします。

内容は下記のとおりですので、希望者は履歴書を持参の上申し込み願います。

記

1．作業期間　昭和61年６月１日より昭和62年３月31日まで。

2．作業内容　公営住宅等町有建物の修繕作業。
（内装材の張り替え、床落ち修理、建具調整修理、排水修理、等。）

3．賃　　金　日額 6,000円

4．募集人員　１名
（年令60才未満の自動車普通免許取得者）

5．締め切り　昭和61年５月15日

6．申し込み　役場建設課建築係

問合せ先/2-2131(内線225番)

郵便局だより

母の日のお祝いには、感謝の気持を伝える郵便のご利用を

５月の第２日曜日(５月11日)は「母の日」です。お母さんへ感謝の気持を手紙に託して送ってみてはいかがでしょうか。手造りのちょっとしゃれたカードに日頃の感謝の言葉を添えるのも一考かと思います。お母さんと離れて暮している方には、成長した自分の写真とこれまで育ててくれた感謝の便りを送れば、何よりもまさる贈り物となります。

また、お母さんへのプレゼントは、速さと便利さが増した郵便小包を是非ご利用ください。心のこもった贈り物は、必ずお母さんに気持が通じることと思います。

標津町総合体育館夜間指定開放種目変更

●時　間　午後７時～９時
●夏季間　６月１日～10月31日(５ヶ月間)
●冬季間　11月１日～５月31日(７ヶ月間)

	夏季間		冬季間	
火曜日	・バレーボール（１面） ・バドミントン（３面）	ステージ：バドミントン（３面）／バレーボール　入口	・バレーボール（１面） ・バドミントン（３面）	ステージ：バドミントン（３面）／バレーボール　入口
水曜日	・バスケットボール ・卓球（６台） ・空　手	ステージ：空手／卓球（６台）／バスケットボール　入口	・バスケットボール ・卓球（６台） ・空　手	ステージ：空手／卓球（６台）／バスケットボール　入口
木曜日	・バドミントン（４面） ・卓　球（６台）	ステージ：卓球（６台）／バドミントン（４面）　入口	・テニス	ステージ：テニス　入口
金曜日	・バレーボール（２面）	ステージ：バレーボール／バレーボール　入口	・バレーボール ・バドミントン（２面） ・卓球（５台）	ステージ：バドミントン（２面）／卓球（５台）／バレーボール　入口

標津町鳩ケ丘体育館使用種目

●時間　午後１時～９時
●土曜日・日曜日・祝祭日については、原則として休館日とする。

	月曜日	火曜日	水曜日	木曜日	金曜日
種目	空手	少林寺法	剣道	剣道	剣道

自家用バスを使用して行う貸切バス経営類

〝違法な自家用バスを利用しないようにしましょう〟

自家用バスは、「その使用者のため」にのみ使用するものでありますので、有料(燃料代又は使用料等も含みます。)で自家用バスを利用したり、無料であっても反復継続して他人を輸送することは法律で堅く禁じられております。

また、レンタカーであっても、運転手付きで借りたり、運転手の斡旋を受けることはいわゆる白バス行為となり、これも禁じられております。このような違法バスを利用しないよう御注意願います。

なお、違法な自家用バスを利用していて不幸にも交通事故に遭った場合には、賠償問題(任意保険等)が非常に面倒になります。

電話局だより〈No.51〉

テレホンマナー

●お話し中のときは３分後に。

相手がお話し中のときは、いったん切って３分ぐらい待ってから、かけなおしましょう。(その理由は、連続してかけてもつながる割合は５パーセントそれより３分ほどたってからかけなおすと90パーセントつながるという調査結果に基づいております。)

●電話のことなら１１６番へ(無料)
ＮＴＴ根室標津電報電話局

5月16日 行政相談所開設

総務庁では、皆さんに行政相談制度について知っていただくために春の行政相談週間をもうけており、この週間中全国いっせいに行政相談所を開設しています。

皆さんの中に例えば、

▶年金をもらえるのか知りたい。
▶道路がこわれたままになっているので補修してほしい。
▶交通信号機を設置してほしい。

など官公庁の仕事のことで、困っていること希望することはありませんか。

標津では、次のとおり相談所を開設しますのでお気軽に利用下さい。

▶とき　５月16日(金)
10時～14時

▶ところ　標津町役場基幹集落センター会議室

▶行政相談委員　進藤松太郎
(2-2573)

～相談料は無料・秘密です。～

※行政１１０番は…
釧路　(0154) 23—1100

町民の皆さんにお願い

日ごろ清掃業務に対してご協力をいただき厚くお礼申し上げます。

さて、最近家庭から出る水分の含まれている残飯類等のゴミが凍って焼却するのに多大な燃料費がかかり、清掃センターでは苦慮していますので皆さんのご協力で経費節減のため次のとおりゴミの出し方について厳守下さるようお願い申し上げます。

記

(1)台所のゴミは水分をよく切って凍らないように収集日の朝7時30分～8時までにゴミステーションへ犬やカラス等に破損されないように工夫して出して下さい。

(2)燃えるゴミ・燃やせないゴミは区別して収集日に出して下さい。

(3)ゴミステーションをきれいにするにはこんな方法も…

ゴミステーションは生活に密接した所。ゴミを出すときは一人一人が気をつけて町内会ぐるみで声かけ合って気持ちよく利用したいものです。

⊙グループによる当番制で、ステーションの清掃も。

⊙台所のゴミは水をよく切ってから出してください。

(4)ゴミは分けて出しましょう。

ゴミをムダなく効率よく処理するためには、一般ゴミ(燃やせるゴミ)と分別ゴミ(燃えない、燃やせない、大型のゴミに分けて処理することが必要です。

――標津町清掃センター――

牛乳の消費拡大に協力を

～もっと牛乳を～

朝の牛乳は、一日のエネルギー源です。

牛乳に含まれるタンパク質やビタミン・カルシウムは、美しい肌を保つことはもとより、神経の興奮を和らげてくれます。牛乳でバランスのとれた食生活を！

●美容と牛乳
牛乳でバランスのとれた食生活を！

いつまでも若々しく美しくいるためには、毎日の生活のあり方が大きな影響を及ぼします。

牛乳の脂肪が肥満の原因になると思っている人がいるようですが、牛乳一本(200mℓ)中の乳脂肪は約6g、エネルギーは120キロカロリーで、他の食品に比べ、特に多いというわけではありません。太るということは、食品摂取の総合的なバランスの問題だと思います。

牛乳に含まれるタンパク質やビタミンは美しい肌を保つのにかかせない栄養素です。カルシウムは、神経の興奮を和らげてくれます。それに、老化防止・ガンになりにくい働きもあります。こういったことからも良くわかるように、不足しがちな栄養素を牛乳で補うよう心がけたいものです。

朝の牛乳は一日のエネルギー源！

おし

交通事故巡回相談のお知らせ

交通事故救済事業の一環として昭和61年度交通事故巡回相談を下記のとおり実施することになりました。

町民のみなさん、どんな小さな事でも結構です。ご相談下さい。

記

1．相談回数　年5回

2．相談日　6月12日(木)
午後1時～4時
8月7日(木)
午後1時～4時
10月9日(木)
午後1時～4時
12月11日(木)
午後1時～4時
3月12日(木)
午後1時～4時

3．場所　根室市役所
市民相談室

今までの200mℓ献血に新しく400mℓと成分献血が加わりました。

400mℓ献血
やってみませんか

18歳以上の方で体重が50kg以上あればできます。時間も200mℓ献血とほとんど同じです。献血した日の日常生活や健康にも差し支えありません。

献血の基準	400mℓ	200mℓ
年令	満18歳～満64歳	満16歳～満64歳
体重	男女共50kg以上	男45kg・女40kgを超える方
献血間隔	男子3ヵ月 女子4ヵ月	男女共最低1ヵ月

成分献血
新しい体験してみませんか

献血の新しい方法として「成分献血(フェレーシス)」があります。これは、装置を用いて血液中の血小板・血漿という成分だけを献血いただきます。献血と同時に赤血球などの成分は、献血者にお返しする方法です。

献血の基準	血漿の成分献血の基準	血小板の成分献血の基準
1回献血量	血漿量で400mℓ以内	
年令	満18歳～満64歳	満18歳～満54歳
体重	男女共50kg以上	
献血間隔	男女共2週間	男女共1週間
年間の献血回数	24回以内	12回以内

〝北方領土〟ってなんだべ

⑥戦前の北方領土のようす

(1)北方領土の産業

昔から、たくさんの人々が北方領土の開拓に努力してきたのは、なぜでしょうか。

北方領土は、魚やこんぶなどの海産物をはじめ、木材、鉱石など、豊かな資源の少ない日本にとって、これらの開発は大変重要なことであったのです。

でも、おもにどのような産業がおこなわれていたのでしょうか。

北方領土のまわりの海は、寒流と暖流が接しているため、世界の三大漁場に数えられるほど魚や貝などがたくさんとれるところで、松前藩の時代（今からおよそ二百八十年くらい前）から漁業がおこなわれており、水産業が主要な産業でした。

海産物の主なものは、さけ、ます、にしん、さんま、おひょう、かれい、まぐろ、毛がに、たらばがに、花さきがに、えび、ほたて、ほっき、こんぶ、のりなどで、時にはくじらもとれました。

昭和十四年から十六年までの調べでは、年平均で約二十二万トンもありました。

これらの水産物は、島の工場で干したり、かんづめにするなど、加工されて国内はもちろん外国にもたくさん輸出されていました。

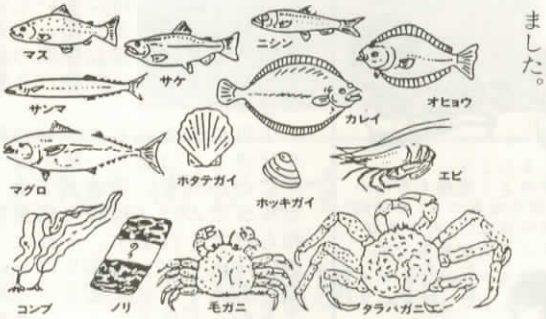

木・林・森のはなし ❶

標津営林署次長　安達　圭輔

「木材資源としての森林」

私たちの祖先が生活を始めたころ、森林は木の実や鳥、獣などの食糧を人々に与えてくれた。また、火をたくための薪や道具を作るための材料をも提供してくれた。昔から森林は生活する上で大変重要な役割を果たしてきている。現在でも、たとえば森林から生産される木材は家を建てるための材料として、あるいは、日常使用している机、椅子、家具などを作る材料として一般に利用されている。

また、木材を原料として作られるパルプからは新聞紙、本ができるし、木の使い道はこのほか楽器や運動具などと私どものまわりに木で作られているものが多い。このように森林が人々の暮らしを支えているといえる。

寄付ありがとうございます

▶長谷川長一さんは体育文化振興基金へ
▶藤巻芳子さんは全快祝を廃して社会福祉協議会へ
▶佐藤政夫さんは香典返しを廃して社会福祉協議会へ
▶勝瀬ヲハスさんは香典返しを廃して社会福祉協議会へ
▶佐藤俊二さんは香典返しを廃して社会福祉協議会へ
▶聖友標津支所は活動資金として社会福祉協議会へ

戸籍の窓口から

お誕生おめでとう

おなまえ	住所	保護者
椎久　徳也	新川上町	五郎
上谷　敦美	新川上町	敦
守谷佑希子	緑町	良秋
谷地田真菜	緑町	幸雄
畑　英孝	弥栄町	政和
椎久　文仁	伊茶仁	年浩
谷　修	北標津	好秋
森川　伸也	鳩ヶ丘町	久司

おくやみ申し上げます

おなまえ	住所	年令
佐藤　トメ	新川上町	69
長谷川藤吉	桜木町	86
佐藤　チヨ	東川北	85
小田嶋忠次郎	緑町	81
森井　文作	西川北	85
渡辺　タカ	南川北	83
勝瀬　政乗	旭町	74
藤本　静子	双葉町	59

3月16日から4月15日までの届出分。
（敬称は略させていただきました。）

人口のうごき

61年4月1日現在
（　）内前月比

世帯数	2,183世帯（−36）
人口	7,210人（−72）
男	3,587人（−25）
女	3,623人（−47）

編集発行/標津町住民生活部町民課広報係/標津町字標津3-5 ☎2-2131　印刷/標津印刷株式会社